

Spett.le
|Bausola srl
Att. Sig. Bausola Enrico
Corso Gen. Volpini 103
14057 AT Isola d'Asti
ITALIEN

PREVENTIVO

Preventivo N° 40-2740/03
Codice cliente PM0Z7
Commissione Rovato
Numero di matricola 425.08.019.19

Data 31/03/2020
Suo consulente Myrte Elton

Pagina 1 da 6

YV31/0312T/tnt/ANG_N T

Egregio Sig. Bausola,

La ringraziamo della Sua richiesta proponendoLe quanto segue:

FELDER SEGA CIRCOLARE K 700 S

Efficienza e precisione senza compromessi



Immagine con equipaggiamento speciale.

Una squadratrice FELDER, una garanzia per il Suo successo!

Caratteristiche principali della FELDER K 700 s

6 anni di garanzia sulla "Easy-Glide", la guida di inclinazione Felder!

- guida di inclinazione ad alta precisione, a guida forzata, senza manutenzione con inclinazione a punto zero
- Squadratrice "X-Roll" con guide lineari per la massima precisione e durata - con 10 anni di garanzia.
- Braccio a bandiera 1500 con rullo
- Barra rotonda in acciaio cromata della guida parallela - Precisione duratura
- Numerose possibilità di allestimento

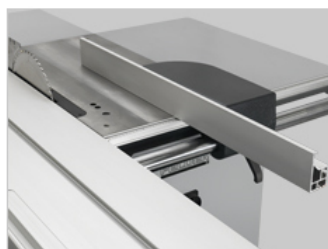
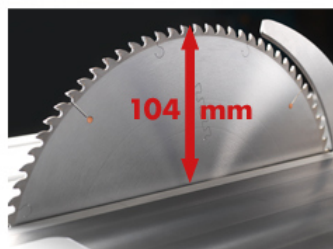

Dotazione di serie

Squadratrice:

La sega circolare Felder "104" è prodotta completamente in ghisa grigia, l'altezza di taglio è di 104 mm con un diametro massimo della lama di 315 mm. La regolazione dell'altezza avviene per mezzo di guide di precisione. La guida di inclinazione Easy-Glide esente da manutenzione, fornisce una precisa sospensione doppia forzata con la portata più alta con 6 anni di garanzia di fabbrica. Un risultato di aspirazione ottimale si ottiene grazie al gruppo lama a scomparsa totale sotto il piano. Velocità circolare 4800 g/min



Guida parallela:

La larghezza di taglio parallelo è di 800 mm. La guida parallela si può regolare in modo preciso con grande scorrevolezza tramite un sistema di serraggio rapido con una mano sola. Essa viene guidata su una barra tonda in acciaio massiccio D=50 mm. la scala di taglio parallela è sovradimensionata e perfettamente integrata nel piano della sega circolare. Avete una superficie ottimale di appoggio del pezzo. La superficie cromata impedisce la corrosione a lungo termine, garantisce una scorrevolezza duratura della guida ed aumenta così il comfort d'uso.

**Carro a squadrare:**

Il carro a squadrare anodizzato ha una lunghezza taglio di 2500 mm. Il carro X-Roll garantisce il massimo della precisione. Le guide a lunga durata con sistema di guida lineare provvedono a garantire un'assoluta silenziosità grazie alla guida forzata a rulli. Il carro a squadrare è altamente resistente alle torsioni grazie alla massiccia costruzione a profilo. E' costruito in modo da respingere la polvere e pertanto ha una corsa pulita e senza polvere. 10 anni di garanzia

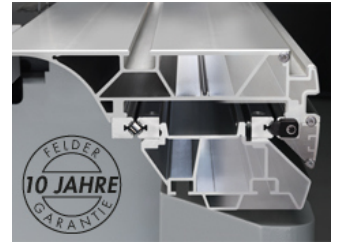
**Braccio bandiera**

Il massiccio braccio bandiera 1300 / 1500 offre una superficie di appoggio aumentata per la lavorazione di grandi formati di legno. Il rullo all'estremità del braccio consente l'inserimento facile dei pezzi.

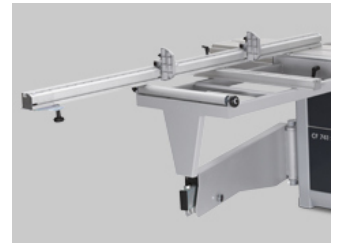
**Guida a squadra:**

La guida a squadra telescopica registrabile e la scala ergonomica o la lettura ottica sul fermo della guida garantiscono regolazioni e tagli precisi fino a 2600 mm. La guida a squadra è inclinabile da 90° - 45° e possiede una battuta d'arresto di serie. La posizione di 90° ha un arresto fisso.

**Dimensioni:**

Carro a squadrare mm	1300	2050	2500	2800	3200
A mm	890	890	890	890	890
B1 mm	2255	2255	2255	2255	2255
B2 mm	2755	2755	2755	2755	2755
B3 mm	3700	3700	3700	3700	3700
B4 mm	4200	4200	4200	4200	4200
C mm	2980	4480	5380	5980	6780

- A = Altezza di lavoro
 B1 = senza braccio bandiera, larghezza taglio 800 mm
 B2 = senza braccio bandiera, larghezza taglio 1250 mm
 B3 = con braccio bandiera, larghezza taglio 800 mm
 B4 = con braccio bandiera, larghezza taglio 1250 mm
 C = Lunghezza della macchina con scorrimento del carro

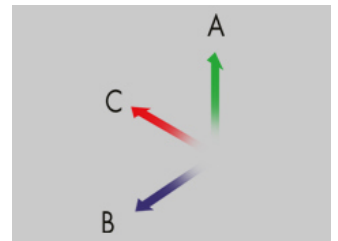

Pos: @454 - 1 Pezzo

Motore 3x 400 V 50 Hz 5,5 kW

Pos: 909 - 1 Pezzo

Istruzioni per l'uso italiano

Pos: 200 - 1 Pezzo

Regolazione motorizzata dell'altezza del gruppo lama, senza visualizzatore digitale LED (#71)



Pos: 82 - 1 Pezzo

Preparazione per regolazione utensili per l'intaglio fino ad un spessore di 19,5 mm

Pos: 71 - 1 Pezzo

Indicatore orientamento sega nel volantino



Pos: 75 - 1 Pezzo

Incisore elettrico Ø-120 mm con lama principale Ø 315/350 mm



Pos: 77 - 1 Pezzo

Larghezza di taglio 1250 mm, dimensioni larghezza di trasporto min. 1000

Pos: 84 - 1 Pezzo

Guida della sega circolare con regolazione di precisione



Pos: 135 - 1 Pezzo

Carro XL, lunghezza taglio 3200 mm, anodizzato**, Scarpa sostegno per rifilatura

**Pos: 161** - 1 Pezzo

Braccio a bandiera da 1500 per carro da 2500–3700 mm

Il massiccio braccio a bandiera offre un piano di lavoro 1150 x 640 mm. Il rullo all'estremità del braccio consente la facile alimentazione dei pezzi.

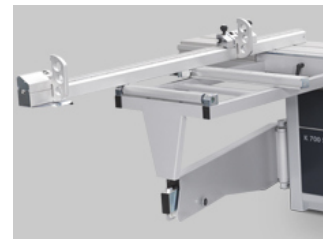
**Pos: 173** - 1 Pezzo

Sistema di posizionamento graduato con compensazione longitudinale per braccio 1300/1500. I punti di riposo ad alta precisione permettono l'esatta produzione di poligoni. Ogni punto d'arresto è allestito con una compensazione della lunghezza. Il sistema di posizionamento graduato di alta precisione viene tarato già in fase di produzione. Ogni punto d'arresto viene regolato con precisione singolarmente.

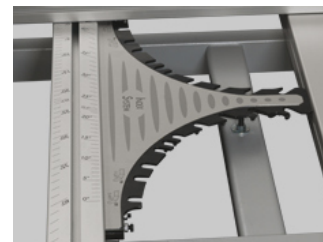

UTENSILI

1 ST RM

Imballo

Somma totale (EUR)

11,425.00

La merce rimane proprietà della ditta FELDER fino al pagamento totale.

Condizioni di pagamento

Pagamento entro 21 giorni dalla data di fattura con -2% sconto (11,425.00 - 228.50 = 11,196.50)

Pagamento entro 90 giorni dalla data di fattura senza sconto (11,425.00)

Prezzo totale

franco stabilimento, senza IVA escl. IVA

Pagamento

veda condizioni di pagamento

Trasporto

franco stabilimento Hall i. Tiroi

Validità preventivo

13/04/2020

Nei cataloghi FELDER utensili, accessori ed aspirazioni Lei trova tutte le informazioni dettagliate e i dati tecnici.

Vi preghiamo di voler cortesemente prendere atto di questo preventivo.

Se ha delle domande il FELDER Hall in Tiroi (Austria) è sempre a Sua disposizione.

In speranza di ricevere il Suo cortese ordine rimaniamo con i nostri più distinti saluti.

Costruzione Macchine **FELDER**

(A)

Sottoscrizione contratto

- (1) Le norme contrattuali sono valide per gli attuali e i prossimi rapporti di collaborazione.
- (2) Le norme contrattuali del cliente non hanno nessuna validità, possono essere convalidate solo dopo previa conferma scritta
- (3) Con l'ordinazione di una merce il cliente si assume l'obbligo di acquisire la merce ordinata. L'accettazione dell'ordinazione viene convalidata da parte del venditore nell'arco di due settimane tramite conferma scritta, come anche con l'esecuzione dell'ordine. Il termine di tempo viene fissato dalla data postale della spedizione della richiesta.

Prezzi

- (1) Tutti i prezzi sono intesi per consegne dalla fabbrica A-6060 Hall in Tirolo
- (2) Previo altro accordo, la somma totale è da considerarsi come prezzo brutto fisso
- (3) I prezzi non comprendono i costi di spedizione e trasporto

Consegna

- (1) Tutte le spedizioni, previo altro accordo, vengono effettuate dalla fabbrica di A-6060 Hall in Tirolo a rischio e costi del destinatario.
- (2) Nel momento in cui la merce, per volere dell'imprenditore, viene inviata, consegnata oppure installata, il rischio di danneggiamento o deterioramento casuale dal momento in cui la merce lascia la fabbrica, è a carico dell'imprenditore
- (3) Nel caso in cui si concordasse insieme al consumatore un'assicurazione per il trasporto, il rischio di danneggiamento e deterioramento casuale della merce venduta rimane sempre a carico del consumatore.
- (4) Se il cliente non ritira la merce nei termini prestabiliti e rifiuta anche dopo un nuovo termine di consegna, per iscritto o per mancata comunicazione, la presa in consegna della stessa, il venditore potrà recedere dal contratto e richiedere il risarcimento dei danni. Lo stesso vale per il mancato pagamento nei termini della somma pattuita.
- (5) Il venditore non è obbligato a ritirare il materiale d'imballaggio della spedizione

Termine di consegna, forza maggiore, sciopero, chiusura, consegne da parte di terzi

- (1) Le date di consegna indicate sono da ritenersi per approssimative.
- (2) Le date di consegna indicate possono essere rigorosamente rispettate solo nel caso di ritiro effettuato personalmente. Cause che possono ritardare involontariamente la consegna da parte del venditore quali malfunzionamento della fabbrica, scioperi, chiusure, trasportatori terzi, cause di forza maggiore non possono essere addebitate al venditore stesso e possono prorogare la data di consegna.
- (3) Eventuali modifiche al contratto originario, come anche modifiche ai dettagli tecnici del prodotto possono prorogare la data di consegna.
- (4) Nel caso di ritardi della consegna, imputabili al venditore come cause di forza maggiore, il compratore potrà recedere dal contratto solo dopo il termine di consegna prestabilito, con forma scritta solo dopo previo ammonimento e dopo aver prefissato una nuova data di consegna a partire dall'arrivo dello stesso ammonimento. Inoltre non sono lecite le richieste di risarcimento danni da parte del compratore.
- (5) Danni dovuti ai ritardi della consegna sono imputabili al venditore solo nel caso di gravi negligenze.
- (6) Se il venditore come descritto dal par. 2 non potrà consegnare al compratore la merce nella data prestabilita, lo stesso dovrà informare il compratore; il venditore sarà così liberato dall'obbligo di consegna.

Pagamenti

- (1) Se non sono state concordate altre modalità di pagamento, il prezzo d'acquisto dovrà essere saldato entro 12 giorni dalla data dell'emissione della fattura.
- (2) Come termine di pagamento viene considerata la data di entrata del versamento al venditore.
- (3) Altre forme di pagamento come anche assegni devono essere concordati anticipatamente e dovranno essere esenti da qualsiasi forma di spese.
- (4) Nel caso di ritardo del pagamento da parte di ditte, il venditore addebiterà gli interessi del 1,5% p.m.. Ci riteniamo la facoltà dopo previa prova di danneggiamento di aumentare tale tasso.
- (5) Nel caso di clienti privati il tasso di percentuale del calcolo degli interessi da parte del venditore è del 5%.
- (6) Il cliente potrà ricorrere alle richieste del venditore solo se il ricorso è incomputabile oppure previa legittimazione tramite atto legale; lo stesso vale per il diritto di ritenuta solo se quest'ultimo è riferito al contratto di compravendita.
- (7) Se i termini di pagamento non vengono rispettati oppure se vige sul capitale del cliente un'insolvenza oppure un procedimento di fallimento, il venditore ha il diritto di richiedere l'immediato pagamento di tutti i rimanenti pagamenti.
- (8) Se il cliente è debitore di più fatture o pagamenti il venditore potrà richiedere prima il pagamento delle fatture antecedenti.
- (9) Nel caso di clienti privati il venditore potrà richiedere un sovrapprezzo (massimo. Euro 25,-) pro ammonimento e per i costi legali.

Garanzia

- (1) Nel caso di merce difettata il venditore garantisce per il miglioramento del prodotto a sua discrezione la garanzia con pezzi di ricambio oppure riduzioni di prezzo. Sono escluse le richieste di risarcimento.
- (2) Il cliente ha il dovere di esaminare attentamente la merce e di riferire concretamente e solo per iscritto le eventuali anomalie.
- (3) Se il cliente è anche il consumatore ha per primo la possibilità di scegliere per una merce difettata se dovrà essere migliorata o cambiata. Il venditore ha comunque la facoltà di negare la qualità della scelta, questo nel caso comporti degli eccessivi costi ma allo stesso tempo non porti degli svantaggi per il consumatore. Sono escluse richieste di risarcimento.
- (4) Il cliente dovrà riconoscere al venditore un periodo di tempo ragionevole per garantire la dovuta riparazione delle anomalie, altrimenti decadono i diritti di garanzia di qualsiasi tipo. Se nel periodo di attesa legale la riparazione non viene effettuata il cliente avrà il potere di recensione dal contratto oppure la richiesta di rimborso di una parte del prezzo d'acquisto. Nel caso di minimi difetti il cliente non ha il diritto di recensione dal contratto.
- (5) Il consumatore ha il dovere di reclamare i difetti per iscritto nell'arco di 10 giorni dalla consegna. Altrimenti la garanzia non avrà valore legale.
- (6) Difetti che non vengono riconosciuti al momento della consegna devono essere dichiarati dall'imprenditore come descritto dal Par. 5
- (7) I diritti di garanzia per i difetti non riconosciuti decadono dopo 6 settimane della presa in consegna della merce se i difetti riscontrati non vengono comunicati preventivamente al venditore per iscritto, anche se in quel periodo è stato effettuato il montaggio del prodotto.
- (8) La garanzia per imprenditori decade dopo un anno dalla consegna della merce. La garanzia per i consumatori decade dopo due anni dalla consegna della merce.
- (9) Il cliente deve seguire attentamente le istruzioni descritte dai manuali di funzionamento forniti dai venditori. Nel caso non vengano seguite tali indicazioni fornite dai manuali di funzionamento il venditore non potrà essere reso responsabile del mal funzionamento.
- (10) Le condizioni contrattuali concordate con il venditore fanno fede solo al contratto firmato dal cliente stesso e non prendono in considerazione altre condizioni tipo pubblicità, variazioni di prezzo depliant o altre garanzie che non vengono riconosciute al cliente.
- (11) Per tutti i clienti privati all'interno dell'EU la garanzia per le macchine usate è di 1 anno. Non vi è alcuna ulteriore garanzia per le macchine, che sono state solo segnalate. Per le aziende all'interno dell'EU non vi è alcuna garanzia.

Diritto da parte del venditore di svalutazione dovuto allo sfruttamento.

Se un cliente ritorna una merce, il venditore può richiedere per lo sfruttamento temporaneo della merce un rimborso, come anche eventuali costi di trasporto. Per la quantificazione dello sfruttamento della merce vengono apportati dei criteri di valutazione ottica e dei parametri di valutazione tecnica. La svalutazione dovuta allo sfruttamento viene quantificata con il valore minimo del 30%, sommando inoltre un aggiuntivo tasso del 4% per inizio mese dalla data di consegna.

Responsabilità

La responsabilità del rappresentante legale, del venditore o della ditta nei riguardi del cliente viene a decadere nel caso di gravi negligenze da parte del cliente.

Riserva di proprietà

- (1) La merce rimane fino all'avvenuto completo pagamento proprietà del venditore.
- (2) Nel caso la merce venga rivenduta prima dell'avvenuto pagamento totale il nuovo cliente garantisce del pagamento nei confronti del venditore anche dei debiti precedenti. Il cliente ha il dovere di informare il venditore per iscritto.
- (3) Nel caso terzi vengano in possesso della merce o nel caso di ipoteca della merce venduta, il cliente ha il dovere di avvisare il venditore e nello stesso istante avvisare i terzi che la merce è di proprietà del venditore. Il cliente si impegna a corrispondere tutti i costi per ritornare in possesso della merce e di ripristinare la legalità del contratto.
- (4) Fino a quando la riserva di proprietà permane al venditore la cessione, l'ipoteca, l'affitto oppure qualsiasi altro tipo di ipoteca della merce deve essere permesso e confermato per iscritto dal venditore.
- (5) Durante il periodo della riserva di proprietà il cliente è autorizzato a possedere ed utilizzare la merce.
- (6) Nel caso il cliente non rispettasse le norme descritte dal paragrafo 1 al paragrafo 5 il venditore ha il potere di annullare il contratto.

Recessione

- (1) A prescindere dai motivi legali e contrattuali il venditore può recedere dal contratto se il cliente ha dichiarato delle false credenziali sulla sua bonità bancaria, se interrompe i suoi pagamenti o le rateazioni di pagamento, se sul suo capitale viene dichiarata un'insolvenza oppure se si aggravano le sue condizioni economiche.
- (2) Il venditore è autorizzato a recedere dal contratto se dopo la finalizzazione dell'accordo subentrano delle complicazioni che impediscano la consegna oppure aggravino la condizione economica.
- (3) Il compratore ha la possibilità di recedere dal contratto entro 5 giorni dalla firma. La recessione deve avvenire per iscritto tramite posta, fax oppure per email. Nel caso di recessione dal contratto il venditore fatturerà al compratore una penale pari al 30% del prezzo di vendita compreso di IVA.

Sede legale e foro di competenza

- (1) Il foro di competenza per controversie civili legali e penali è fissato ad A-6060 Hall in Tirolo.
- (2) La procedura civile è soggetta al diritto austriaco senza prendere in considerazione norme di diritto straniero.

Varie

- (1) Variazioni e aggiunte sono legalizzate solo con la forma scritta.
- (2) La forma scritta può essere revocata solo da una forma scritta.
- (3) Non appena si consolida una collaborazione di partner contrattuale FELDER, questo si adegua alle condizioni generali di contratto.
- (4) Il venditore è autorizzato ad investire l'importatore che lo rappresenta di diversi diritti e doveri anche di queste condizioni generali di contratto in modo di liberarsi dai suoi vincoli. Di conseguenza anche il foro di competenza legale cambierà la sua sede. Il cliente verrà pertanto informato e dichiarerà la sua ammissione.
- (5) La utilità e incongruenza di alcune singole regole non intaccano la validità dell'insieme del contratto.
- (6) Se le singole regole fossero incongruenti o futuri queste possono essere interpretate in modo coerente al contratto stesso.
- (7) Se un consumatore ordina della merce tramite sistema telematico, il venditore confermerà immediatamente la richiesta d'entrata. La richiesta d'entrata non ha valore come ordinazione della merce. La richiesta d'entrata può essere accompagnato dalla conferma di entrata. Per prassi una compravendita effettuata tramite il sistema telematico contiene un testo del venditore e copia delle condizioni generali del contratto che tramite email viene inviato in automatico.
- (8) Le condizioni di garanzia della FELDER KG le potete trovare all'interno dei manuali operativi e nelle pagine internet www.felder-group.com

Norme generali per compravendita di merce usata, estratto associazione tutela dei consumatori.

- (1) Costi di spedizione: i costi di spedizione e trasporto sono a carico del compratore.
- (2) I contratti di collaborazione fanno riferimento al diritto austriaco.
- (3) Diritto di recessione del consumatore dal contratto di vendita a distanza
 - (3.1) Il consumatore ha il diritto nelle due settimane dopo la consegna della merce di recedere dal contratto. La recessione non deve contenere nessuna motivazione e può essere inviata al venditore in forma scritta o tramite invio a ritorno della merce stessa; come termine di scadenza fa riferimento la data di ritiro.
 - (3.2) Il consumatore per esercitare il suo diritto di recessione è obbligato a restituire la merce. I costi della restituzione sono a carico del consumatore che esercita il diritto di recessione. Se la merce non corrisponde a quella ordinata i costi di restituzione sono a carico del venditore.
 - (3.3) Il consumatore ha il dovere di conservare e restituire la merce nella forma originale. La perdita di valore dovuta all'uso anche dopo essere stato eseguito un semplice esame dato che la merce non si potrà più vendere come nuova è a carico del consumatore.
 - (3.4) Il diritto di recessione non applicabile alle macchine, che vengono preparate su specifica direttiva del cliente, e che a causa della loro costituzione non si possono rinviare indietro. Una merce preparata su specifica è quella merce che il consumatore riceve e che non è contenuta all'interno del normale catalogo di vendita.